ANIMER

12 ACTIVITÉS AUTOUR DU PATRIMOINE LOCAL

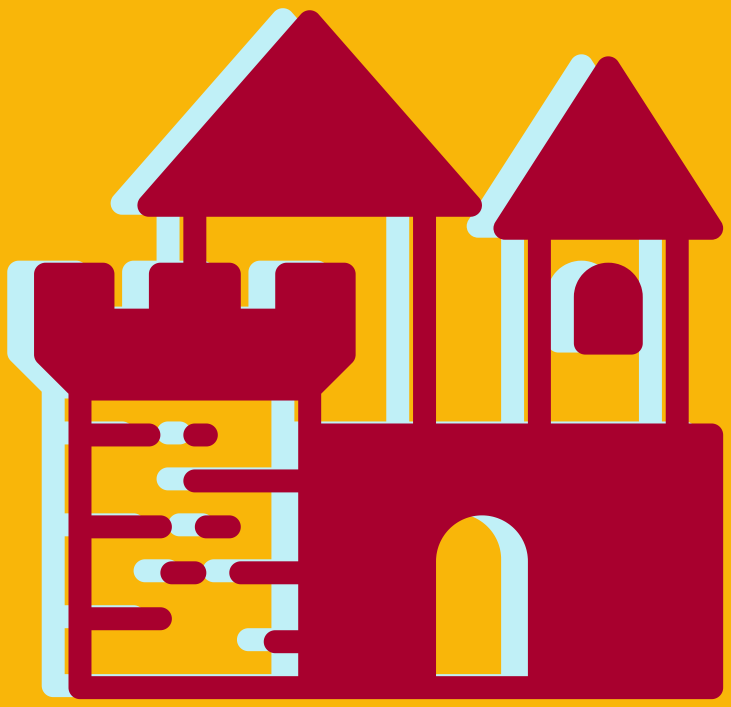

TOUT PUBLIC

12 ACTIVITÉS - 97 PAGES

À TÉLÉCHARGER

AP37

CHER LECTEUR,

NOUS SOMMES RAVIS DE VOUS ACCUEILLIR DANS CETTE COLLECTION DÉDIÉE À L'ANIMATION : "ANIMER".

CHEZ JOBANIM, NOUS CROYONS FERMEMENT EN LA PUISSANCE DE L'ANIMATION POUR CRÉER DES MOMENTS MAGIQUES, ENRICHISSANTS ET MÉMORABLES ET QUI CONTRIBUENT À RENDRE LA SOCIÉTÉ ET LE MONDE MEILLEURS.

C'EST POURQUOI NOUS NOUS EFFORÇONS DE VOUS AIDER ET FACILITER VOTRE PARCOURS D'ANIMATEUR EN VOUS OFFRANT DES OUTILS PRATIQUES.

FINI LES TRACAS DE PRÉPARATION, LES HEURES PASSÉES À IMAGINER DE NOUVELLES ACTIVITÉS. GRÂCE AUX "PRÊTS À ANIMER" DE JOBANIM, VOUS AVEZ MAINTENANT À VOTRE DISPOSITION UNE SOURCE D'INSPIRATION INFINIE POUR DYNAMISER VOS SÉANCES ET CAPTIVER VOTRE PUBLIC.

NOUS ESPÉRONS QUE CETTE COLLECTION "ANIMER" DEVIENDRA VOTRE ALLIÉE INCONTOURNABLE POUR CRÉER DES INSTANTS MAGIQUES QUI RESTERONT GRAVÉS DANS LES MÉMOIRES.

ENSEMBLE, DONNONS VIE À L'ANIMATION ET FAISONS RAYONNER CETTE PASSION QUI NOUS ANIME.

BONNE DÉCOUVERTE ET BON AMUSEMENT !

L'ÉQUIPE JOBANIM.

Jobanim

Auteur : Christophe BOUSQUET
Illustrateur : Boski
1ère édition : 2023

POURQUOI LE PATRIMOINE LOCAL ? LE PATRIMOINE LOCAL, SOUVENT NICHÉ AU CŒUR DE NOS VILLES ET VILLAGES, EST LE TÉMOIGNAGE VIVANT DE NOTRE HISTOIRE, DE NOS TRADITIONS ET DE NOS VALEURS. IL EST LE REFLET D'UNE IDENTITÉ, D'UN PASSÉ ET D'UNE CULTURE QUI MÉRITENT D'ÊTRE PRÉSERVÉS, EXPLORÉS ET PARTAGÉS. EN METTANT L'ACCENT SUR LE PATRIMOINE LOCAL, NOUS ÉVEILLONS LA CURIOSITÉ, STIMULONS L'APPRENTISSAGE ET RENFORÇONS LE SENS DE LA COMMUNAUTÉ.

CHAQUE COIN DE RUE, BÂTIMENT HISTORIQUE, FOLKLORE OU TRADITION LOCALE A UNE HISTOIRE À RACONTER. C'EST UNE INVITATION À UN VOYAGE DANS LE TEMPS, OÙ L'ON PEUT TOUCHER, RESSENTIR ET COMPRENDRE LES FONDATIONS SUR LESQUELLES NOTRE SOCIÉTÉ ACTUELLE EST CONSTRUITE. ET, ALORS QUE LE MONDE DEVIENT DE PLUS EN PLUS GLOBALISÉ, IL EST CRUCIAL DE RECONNAÎTRE, CÉLÉBRER ET TRANSMETTRE CES HISTOIRES ET CES TRADITIONS LOCALES POUR GARANTIR QU'ELLES NE SE PERDENT PAS DANS LE TUMULTE DU PROGRÈS.

CE LIVRE EST DONC CONÇU COMME UNE RESSOURCE PRÉCIEUSE POUR LES ANIMATEURS QUI CHERCHENT À IMMERGER LEURS PARTICIPANTS DANS LE RICHE TISSU DU PATRIMOINE LOCAL. LES 12 ACTIVITÉS PRÉSENTÉES ICI OFFRENT UNE VARIÉTÉ D'APPROCHES POUR EXPLORER, COMPRENDRE ET APPRÉCIER LA VALEUR INESTIMABLE DU PATRIMOINE LOCAL, ALLANT DES ATELIERS PRATIQUES AUX CONCOURS CRÉATIFS.

À TRAVERS CES FICHES D'ACTIVITÉS, NOUS ESPÉRONS NON SEULEMENT OFFRIR DES OUTILS PRATIQUES AUX ANIMATEURS, MAIS AUSSI INSPIRER UNE NOUVELLE GÉNÉRATION À SE CONNECTER, À APPRÉCIER ET À PRÉSERVER LE TRÉSOR QUE REPRÉSENTE LE PATRIMOINE LOCAL. QUE CHAQUE ACTIVITÉ SOIT UN PAS DE PLUS VERS LA REDÉCOUVERTE DE NOS RACINES, LA CÉLÉBRATION DE NOTRE IDENTITÉ ET L'INSPIRATION POUR L'AVENIR.

FICHE D'ACTIVITÉ N°1

Thème :
Le patrimoine local

Activité :
Réalisation d'une Fresque Historique

Titre de l'activité :
"Peindre le Passé : Création d'une Fresque Historique"

Activité adaptée : À partir de 8 ans
Durée de l'activité : 2 à 3 jours
Nombre de participants : 10 à 15

INTRODUCTION

Objectifs de l'activité :

- **Sensibiliser les jeunes au patrimoine local**
- **Développer leurs talents artistiques**
- **Encourager le travail d'équipe**

Valeurs défendues :
Coopération, créativité, respect de l'histoire et du patrimoine

Apports :

- **Connaissance de l'histoire locale**
- **Développement de compétences artistiques**
- **Coopération**
- **Planification et organisation d'un projet**

Espaces nécessaires :
Une salle ou un espace extérieur avec un grand mur ou une grande surface sur laquelle la fresque peut être peinte

Matériel nécessaire :

- **Peintures murales**
- **Pinceaux**
- **Rouleaux**
- **Bâches pour protéger le sol**
- **Échelles ou escabeaux (si nécessaire)**
- **Crayons pour esquisser le dessin initial**

L'ANIMATEUR

Rôle de l'animateur :
L'animateur doit préparer à l'avance une esquisse de la fresque basée sur des scènes ou des événements historiques locaux. Pendant l'activité, l'animateur doit superviser les participants, aider à mélanger les couleurs, assurer la sécurité et encourager la coopération et la créativité.

Méthode pédagogique de l'animateur :
L'animateur doit favoriser une approche collaborative, laisser les enfants exprimer leur créativité tout en les guidant pour rester fidèles à l'histoire. Il peut utiliser la méthode de démonstration pour enseigner les techniques de peinture.

Recherches nécessaires :
Recherche sur l'histoire locale, les styles artistiques de l'époque représentée

Consignes de sécurité :
Utiliser des peintures non toxiques, assurer la sécurité lors de l'utilisation des échelles, veiller à ce que l'espace de travail soit propre et bien ventilé

BUT ET RÈGLES

But de l'activité :
Sensibiliser à l'histoire locale tout en créant une œuvre d'art collaborative

Règles du jeu :
Chaque participant doit respecter le travail des autres, travailler en équipe, prendre soin du matériel

DÉROULEMENT

- **L'animateur présente le projet, explique l'histoire que la fresque va représenter.**
- **Les participants esquissent la fresque sur le mur avec l'aide de l'animateur.**
- **Une fois le dessin esquissé, les participants commencent à peindre, avec l'animateur qui guide le processus et aide à mélanger les couleurs.**
- **L'activité se poursuit jusqu'à ce que la fresque soit terminée**

VARIANTES

La fresque peut être réalisée sur de grands panneaux de bois si vous ne pouvez pas peindre directement sur un mur. Vous pouvez également inviter un artiste local à participer.

BILANS

Une fois la fresque terminée, organiser une cérémonie d'inauguration où chaque participant peut expliquer sa contribution à la fresque et ce qu'il a appris sur l'histoire locale.

Fiche technique

Une fresque historique est une excellente façon de représenter des événements, des personnes, des lieux et des moments significatifs de l'histoire d'une région ou d'une nation. Voici quelques idées de ce que vous pourriez inclure dans une fresque historique :

Événements historiques marquants : Représenter des événements importants tels que des batailles, des découvertes, des moments de changement, des fêtes populaires, des célébrations...

Personnages historiques : Inclure des portraits de personnes qui ont joué un rôle important dans l'histoire de la région, comme des rois, des reines, des héros, des inventeurs, des écrivains, des artistes...

Architecture locale : Illustrer les bâtiments et structures significatives, comme les châteaux, les cathédrales, les moulins, les ponts, les maisons traditionnelles...

Mode de vie : Représenter le quotidien à différentes époques, montrer comment les gens vivaient, travaillaient, s'habillaient, ce qu'ils mangeaient, les métiers traditionnels...

Fiche technique

Paysages naturels : Mettre en valeur la beauté de la nature locale et comment elle a évolué au fil du temps, les champs, les forêts, les rivières, les montagnes...

Innovations et découvertes : Décrire les avancées technologiques, scientifiques, culturelles ou sociales qui ont marqué l'histoire de la région.

Légendes et mythes : Si votre région a des histoires folkloriques, des légendes ou des mythes, ceux-ci pourraient être représentés de façon imaginative.

Traditions et fêtes : Illustrer des traditions locales, des fêtes, des danses, des musiques qui font partie de l'héritage culturel de la région.

Une fresque historique est une occasion de donner vie à l'histoire de façon colorée et visuelle, en stimulant la curiosité et en créant une appréciation plus profonde du passé. N'oubliez pas, avant de décider ce qui sera représenté, il est important de faire des recherches approfondies pour assurer l'exactitude historique.

FICHE D'ACTIVITÉ N°2

Thème :
Le patrimoine local

Activité :
Concours de Photographie

Titre de l'activité :
"Capturez le Patrimoine : Concours de Photographie"

Activité adaptée : À partir de 12 ans
Durée de l'activité : 2 semaines
Nombre de participants : Pas de limite

INTRODUCTION

Objectifs de l'activité :

- **Sensibiliser au patrimoine local,**
- **Développer des compétences en photographie**
- **Encourager l'expression artistique**

Valeurs défendues :
Créativité, respect du patrimoine, curiosité

Apports :

- **Connaissance du patrimoine local**
- **Compétences en photographie**
- **Observation**
- **Expression artistique**

Espaces nécessaires :
Sites du patrimoine local, salle pour l'exposition finale des photographies

Matériel nécessaire :

- **Appareils photo (ou smartphones avec appareil photo)**
- **Ordinateurs pour le traitement des photos**
- **Imprimante photo pour l'exposition finale**

L'ANIMATEUR

Rôle de l'animateur :

- **L'animateur doit expliquer les règles du concours**
- **Fournir des conseils de photographie, organiser les visites des sites du patrimoine**
- **Organiser l'exposition finale**
- **Coordonner le jury pour le jugement des photos.**

Méthode pédagogique de l'animateur :
L'animateur doit utiliser une approche d'apprentissage actif, permettant aux participants d'explorer et de photographier le patrimoine par eux-mêmes tout en fournissant des conseils et un soutien.

Recherches nécessaires :
L'animateur doit rechercher les sites du patrimoine local qui peuvent être photographiés.

Consignes de sécurité :
Les participants doivent être supervisés lors des visites des sites du patrimoine, et être conscients de la nécessité de respecter les règles de sécurité lors de l'utilisation des appareils photo.

BUT ET RÈGLES

But de l'activité :
Sensibiliser au patrimoine local par le biais de la photographie, et encourager l'expression artistique.

Règles de l'activité :
Les photos doivent être prises par les participants eux-mêmes, et doivent représenter le patrimoine local. Aucune manipulation excessive de l'image n'est autorisée.

DÉROULEMENT

- **L'animateur présente le concours et donne des conseils de photographie.**
- **Les participants visitent les sites du patrimoine local et prennent des photos pendant une période de deux semaines.**
- **Les participants soumettent leurs photos préférées à l'animateur.**
- **L'animateur organise une exposition des photos soumises.**
- **Un jury juge les photos et sélectionne les gagnants.**

VARIANTES

Le concours pourrait également être organisé en ligne, avec les participants qui soumettent leurs photos numériquement et les photos qui sont exposées et jugées sur un site web ou sur les médias sociaux.

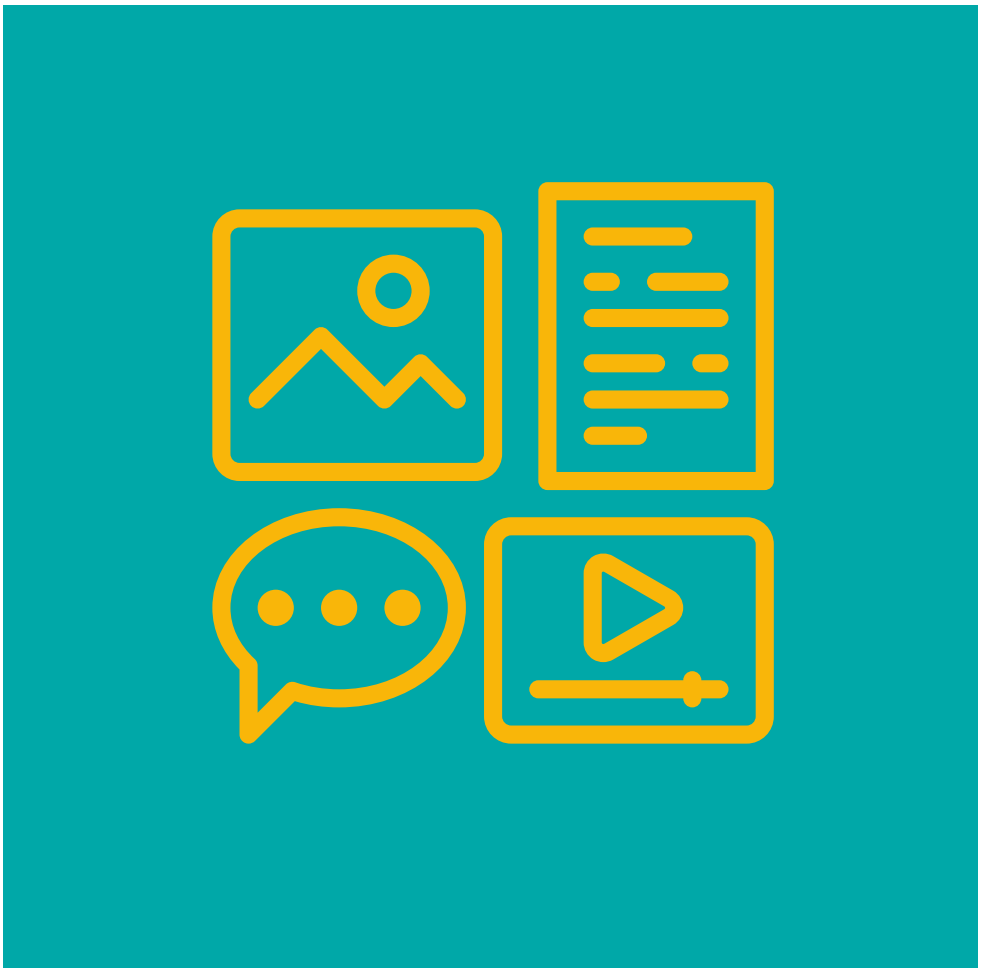

BILANS

Organiser une soirée de remise des prix où chaque participant présente sa photo et explique pourquoi et comment il a capturé l'image. Les gagnants peuvent partager leurs expériences et leurs techniques.

FICHE D'ACTIVITÉ N°3

Thème :
Le patrimoine local

Activité :
Grand jeu Culturel

Titre de l'activité :
"Chasse au Trésor du Patrimoine"

Activité adaptée : À partir de 8 ans
Durée de l'activité : Une demi journée
Nombre de participants : 10 à 30

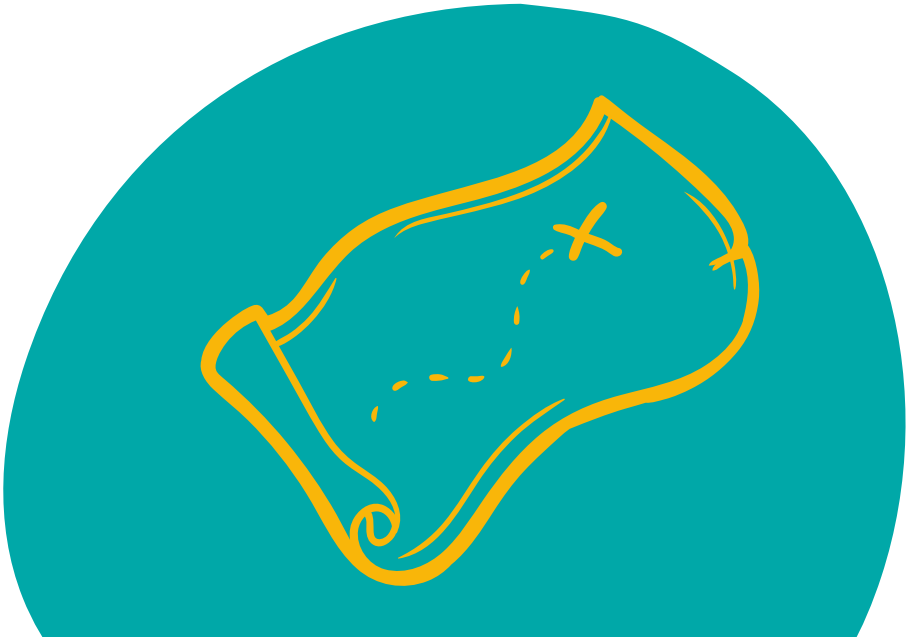

INTRODUCTION

Objectifs de l'activité :
Découvrir le patrimoine local, développer des compétences de travail d'équipe, de résolution de problèmes et d'observation

Valeurs défendues :
Coopération, respect du patrimoine, curiosité

Apports :
Travail d'équipe, résolution de problèmes, connaissances sur le patrimoine local

Espaces nécessaires :
Sites du patrimoine local

Matériel nécessaire :
Énigmes ou indices écrits, trésor ou récompense pour l'équipe gagnante

L'ANIMATEUR

Rôle de l'animateur :

- **L'animateur doit préparer les énigmes ou indices,**
- **Expliquer les règles du jeu,**
- **Superviser l'activité pour assurer la sécurité des participants**
- **Débriefer à la fin du jeu.**

Méthode pédagogique de l'animateur : L'animateur doit utiliser une approche d'apprentissage active et ludique, permettant aux participants de découvrir le patrimoine par eux-mêmes tout en fournissant un soutien et une supervision.

Recherches nécessaires :
L'animateur doit rechercher les sites du patrimoine local qui peuvent être inclus dans le jeu, et préparer des énigmes ou indices pertinents.

Consignes de sécurité :
Les participants doivent être supervisés pendant le jeu, et doivent être conscients de la nécessité de respecter les sites du patrimoine.

BUT ET RÈGLES

But de l’activité :
Découvrir le patrimoine local de manière ludique et interactive.

Règles de l'activité :
Les participants sont divisés en équipes et doivent résoudre les énigmes ou suivre les indices pour trouver le trésor. Les participants doivent respecter les sites du patrimoine et travailler en équipe.

DÉROULEMENT

- **L'animateur divise les participants en équipes et explique les règles du jeu.**
- **Les équipes reçoivent leur première énigme ou indice et commencent la chasse.**
- **Les équipes doivent résoudre chaque énigme ou suivre chaque indice, qui les mène à un nouveau site du patrimoine et à une nouvelle énigme ou indice.**
- **La première équipe à résoudre toutes les énigmes ou à suivre tous les indices et à trouver le trésor est la gagnante.**
- **L'animateur débriefer avec les participants, discutant des sites visités et des connaissances acquises.**

VARIANTES

Le jeu pourrait être transformé en un rallye photo, où les équipes doivent prendre des photos de certains sites ou objets du patrimoine en plus de résoudre les énigmes ou de suivre les indices.

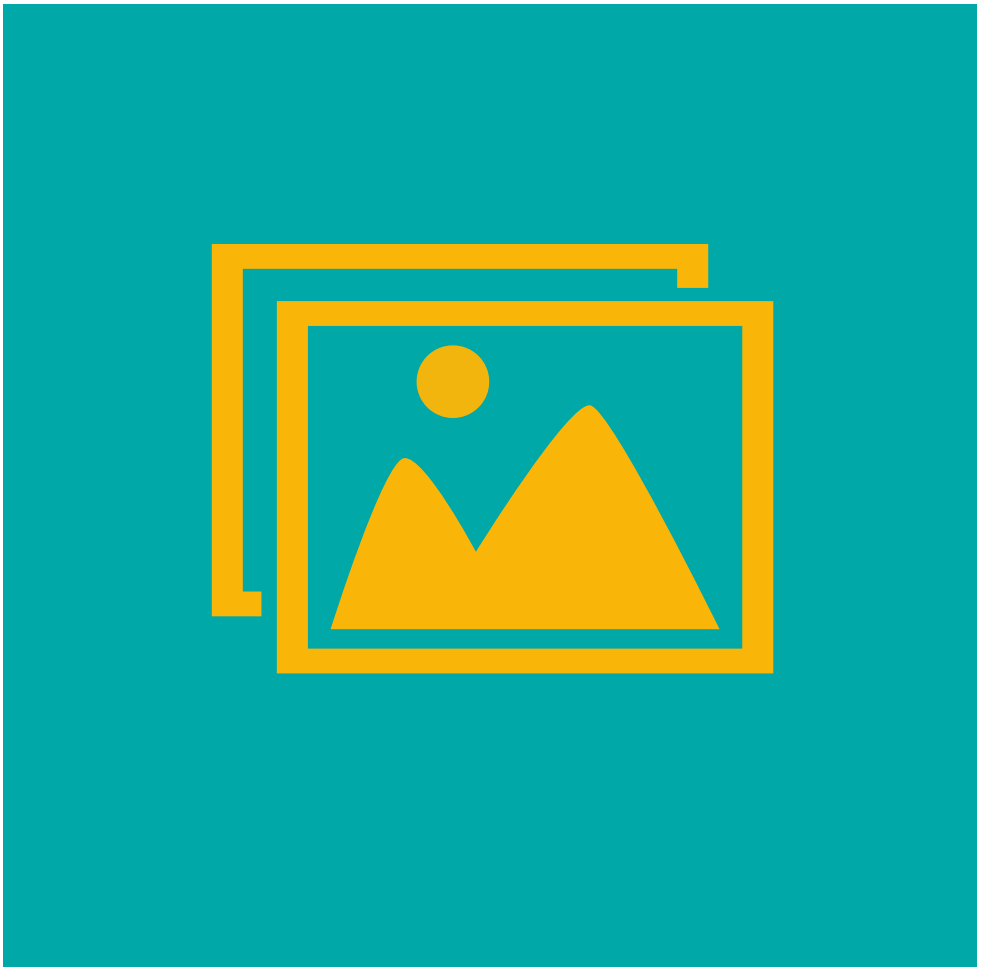

BILANS

Une présentation par chaque équipe de leurs moments préférés, des difficultés rencontrées et de la manière dont ils ont résolu les problèmes. Cela pourrait être accompagné de la présentation des photos prises lors du rallye.

Fiche technique

Organiser une chasse au trésor sur le thème du patrimoine peut être une excellente façon d'engager les jeunes dans l'histoire locale. Voici les étapes clés pour organiser ce type d'événement :

Choix des lieux : Faites une liste des sites du patrimoine local qui peuvent être inclus dans votre chasse au trésor. Essayez de choisir des sites qui sont relativement proches les uns des autres pour faciliter le déplacement des participants. Par exemple, si vous organisez la chasse au trésor dans une ville historique, vous pouvez inclure des monuments comme une vieille église, un musée local, une statue emblématique, etc.

Énigmes et Indices : Créez des énigmes ou des indices qui guideront les participants d'un site à l'autre. Les énigmes peuvent être basées sur l'histoire ou les caractéristiques des sites. Par exemple, pour un vieux château, une énigme pourrait être : "Je suis un lieu de batailles et de bals, cherchez l'endroit où les rois ont dormi." Les indices peuvent conduire à des caractéristiques spécifiques du site qui donnent l'emplacement de la prochaine énigme.

Préparation du "Trésor" : Le trésor peut être symbolique, comme un certificat ou un trophée, ou quelque chose de plus tangible comme un petit cadeau. Il doit être caché au dernier site du patrimoine.

Fiche technique

Division en équipes : Le jour de l'événement, divisez les participants en équipes et donnez-leur leurs premières énigmes. Expliquez les règles du jeu, y compris le respect des sites du patrimoine.

Déroulement de la chasse au trésor : Les équipes doivent résoudre les énigmes, trouver les indices et se déplacer d'un site à l'autre. En fonction de l'âge des participants, une supervision adulte peut être nécessaire pour des raisons de sécurité.

Débriefing et récompense : Une fois que toutes les équipes ont terminé la chasse au trésor, rassemblez tout le monde pour un débriefing. Discutez des différents sites du patrimoine visités et des solutions aux énigmes. Remettez le trésor à l'équipe gagnante.

Réflexion : Pour conclure l'activité, encouragez les participants à partager ce qu'ils ont appris sur le patrimoine local et à exprimer ce qu'ils ont aimé ou trouvé difficile dans la chasse au trésor.

Gardez à l'esprit que la sécurité est primordiale lors de l'organisation de ce genre d'activité, surtout si elle implique des enfants. Assurez-vous que les sites du patrimoine sont sûrs à visiter, et prévoyez une supervision appropriée. De plus, assurez-vous que toutes les énigmes et indices respectent et valorisent le patrimoine local.

Fiche technique

Pour augmenter l'intérêt de la chasse au trésor sur le thème du patrimoine, les animateurs pourraient introduire quelques éléments supplémentaires :

Personnages thématiques : Les animateurs pourraient se déguiser et jouer des personnages historiques liés au patrimoine local. Ils pourraient raconter des histoires, donner des indices et ajouter une dimension narrative à l'activité.

Ateliers thématiques : Au sein de quelques sites du patrimoine, l'animateur pourrait organiser des ateliers courts et interactifs liés au lieu. Par exemple, dans un vieux château, un atelier sur la calligraphie médiévale ou un court exposé sur l'histoire du château pourrait être organisé.

Utilisation de la technologie : Les animateurs pourraient incorporer l'utilisation d'appareils photo ou de smartphones dans la chasse. Les équipes pourraient avoir besoin de prendre des photos d'objets ou de lieux spécifiques comme preuve de leur visite ou pour résoudre certaines énigmes.

Challenges créatifs : Les animateurs pourraient introduire des défis créatifs à chaque étape. Par exemple, une équipe pourrait avoir à créer une courte pièce de théâtre sur l'histoire du site ou à dessiner un élément du patrimoine.

Fiche technique

Cartes et compas : Pour ajouter un élément d'aventure, les animateurs pourraient fournir aux équipes une carte et un compas pour trouver leur chemin vers chaque site du patrimoine. Cela pourrait aider à développer des compétences en orientation.

Défis écologiques : Pour sensibiliser à la protection de l'environnement, un défi supplémentaire pourrait être ajouté où les équipes doivent ramasser les déchets qu'elles trouvent sur leur chemin.

Pause gourmande : Pour rendre la chasse encore plus attrayante, organiser une pause gourmande en milieu de parcours avec des spécialités locales.

FICHE D'ACTIVITÉ N°4

Thème :
Le patrimoine local

Activité :
Spectacles de Théâtre Historique

Titre de l'activité :
"Sur les planches du passé : des histoires locales en action"

Activité adaptée : À partir de 10 ans
Durée de l'activité : 2 semaines
Nombre de participants : 10 à 15

INTRODUCTION

Objectifs de l'activité :

- **Découvrir l'histoire locale,**
- **Développer les compétences de recherche, la créativité, la confiance en soi, et la collaboration.**

Valeurs défendues :
Respect du patrimoine, travail d'équipe, responsabilité, créativité, expressivité.

Apports :

- **Communication,**
- **Capacité à effectuer des recherches,**
- **Compréhension de l'histoire locale,**
- **Développement de compétences théâtrales,**
- **Développement de la créativité et de l'expression.**

Espaces nécessaires :
Salle de répétition pour le théâtre et espace pour la performance finale.

Matériel nécessaire :

- **Costumes,**
- **Accessoires,**
- **Textes historiques pour la recherche,**
- **Matériel de son et de lumière pour la performance finale.**

L'ANIMATEUR

Rôle de l'animateur :
L'animateur sera à la fois le guide et le directeur de la pièce. Il devra aider les participants à effectuer des recherches sur l'histoire locale, les aider à rédiger le script, les guider dans l'interprétation des rôles et les aider à se préparer pour la performance finale.

Méthode pédagogique de l'animateur :
L'animateur adoptera une approche participative, encourageant l'implication active des participants dans la recherche, la rédaction du script, la création de costumes et d'accessoires, et l'interprétation des rôles.

Recherches nécessaires :
Les participants devront effectuer des recherches sur l'histoire locale, les figures historiques, les événements significatifs, les coutumes et les traditions.

Consignes de sécurité :
Veiller à ce que les activités de répétition et de représentation se déroulent dans un environnement sécurisé, sans risque de blessure. Prévoir une trousse de premiers secours en cas d'accident.

BUT ET RÈGLES

But de l’activité :
Encourager la compréhension et l'appréciation de l'histoire et du patrimoine local par le biais de l'expression théâtrale.

Règles :
Tous les participants doivent participer activement à la recherche, à la rédaction du script, à la création de costumes et d'accessoires, et à l'interprétation des rôles. Le respect mutuel et la coopération sont essentiels.

DÉROULEMENT

Après une introduction à l'activité par l'animateur, les participants seront invités à effectuer des recherches sur l'histoire locale. Une fois que les informations nécessaires ont été recueillies, les participants travailleront ensemble pour rédiger le script et créer les costumes et les accessoires. Des répétitions régulières auront lieu jusqu'à la performance finale.

VARIANTES

On peut envisager d'autres types de performances, comme une comédie musicale ou un ballet, si cela convient aux compétences et aux intérêts des participants.

BILANS

Un débat post-performance où les participants peuvent discuter de ce qu'ils ont appris, des défis rencontrés et des compétences développées. Cela pourrait être complété par une exposition de leurs recherches et des éléments utilisés pour créer la pièce.

Fiche technique

La mise en scène d'une pièce de théâtre basée sur des événements ou des figures historiques locales peut être un processus très enrichissant. Voici les étapes générales pour accomplir cette tâche :

Recherche : La première étape consiste à effectuer des recherches approfondies sur l'histoire locale, les événements importants et les figures historiques marquantes. Les bibliothèques, les musées, les archives locales et les ressources en ligne peuvent être d'excellentes sources d'information.

Écriture du script : Une fois que vous avez recueilli suffisamment d'informations, la prochaine étape consiste à écrire le script de la pièce. Cela pourrait impliquer de choisir un événement ou une figure historique spécifique à mettre en scène, puis de structurer une histoire autour de cet élément. L'histoire devrait être engaging et instructive.

Casting : Après avoir écrit le script, il est temps de choisir les acteurs qui joueront les différents rôles. Cela peut impliquer des auditions pour évaluer les talents de chacun et trouver le meilleur ajustement pour chaque rôle.

Répétitions : Une fois le casting terminé, commencez les répétitions. C'est l'occasion pour les acteurs de se familiariser avec leurs rôles, d'apprendre leurs répliques et de pratiquer leurs mouvements sur scène.

Fiche technique

Création des costumes et des décors : Parallèlement aux répétitions, commencez à travailler sur les costumes et les décors. Ces éléments devraient refléter l'époque et le lieu de l'histoire que vous racontez.

Générales : Avant la représentation finale, organisez une ou plusieurs générales. C'est l'occasion de courir toute la pièce avec tous les éléments (costumes, décors, lumières, sons) pour s'assurer que tout fonctionne comme prévu.

Représentation finale : Enfin, c'est le moment de la représentation finale devant le public. Assurez-vous que tous les éléments sont en place et que tout le monde connaît son rôle.

Bilan : Après la représentation, prenez le temps de faire le bilan avec tous les participants. Discutez de ce qui a bien fonctionné et de ce qui pourrait être amélioré pour les futures productions.

Chacune de ces étapes nécessite une planification, une organisation et un travail d'équipe soignés. Avec un dévouement et une passion pour l'histoire locale, une production théâtrale peut être une manière excitante et éducative d'explorer le passé.

FICHE D'ACTIVITÉ N°5

Thème :
Le patrimoine local

Activité :
Concours de Dessin et de peinture

Titre de l'activité :
"Palette Patrimoniale"

Activité adaptée : À partir de 6 ans
Durée de l'activité : 2 à 3 heures
Nombre de participants : 10 à 30

INTRODUCTION

Objectifs de l'activité :

- **Promouvoir le patrimoine local**
- **Encourager la créativité**
- **Développer des compétences en dessin et en peinture**
- **Favoriser l'appréciation artistique**

Valeurs défendues :
Respect du patrimoine, créativité, coopération, expression personnelle.

Apports :

- **Apprentissage des techniques de dessin et de peinture**
- **Développement de la capacité à observer et à apprécier les détails de l'architecture locale**
- **Compréhension de l'importance de préserver et de valoriser le patrimoine**

Espaces nécessaires :
Un espace ouvert et aéré pour peindre et dessiner. Si possible, à proximité des sites patrimoniaux.

Matériel nécessaire :
Feuilles de dessin, peintures (aquarelle, gouache, etc.), pinceaux, crayons de couleur, crayons à papier, gommes, taille-crayons, tabliers ou vieux t-shirts pour protéger les vêtements.

L'ANIMATEUR

Rôle de l'animateur :
L'animateur devra préparer le matériel nécessaire, expliquer les règles du concours et donner des exemples du patrimoine local qui pourrait être dessiné ou peint. L'animateur devra aussi encourager les participants, aider à résoudre les problèmes techniques, et veiller à ce que tout le monde respecte les consignes de sécurité.

Méthode pédagogique de l'animateur :
Approche participative, encourager l'exploration et l'expression créative, donner des conseils et des astuces pour le dessin et la peinture.

Recherches nécessaires :
Recherche sur les sites et les bâtiments patrimoniaux locaux qui peuvent être utilisés comme inspiration pour le dessin et la peinture.

Consignes de sécurité :
Utiliser des matériaux non toxiques, protéger les vêtements avec des tabliers, éviter de manger ou de boire pendant la peinture.

BUT ET RÈGLES

But :
Développer une appréciation pour le patrimoine local à travers la création artistique, et encourager l'expression créative.

Règles :
Les participants doivent utiliser leurs propres idées et ne pas copier les dessins des autres. Le dessin ou la peinture doit représenter un aspect du patrimoine local.

DÉROULEMENT

- **Commencez par une courte présentation du patrimoine local et des différentes techniques de dessin et de peinture.**
- **Distribuez le matériel et laissez les participants dessiner ou peindre pendant une durée déterminée.**
- **À la fin, organisez une petite exposition des œuvres et laissez chaque participant expliquer son œuvre.**

VARIANTES

Les participants peuvent travailler en équipe pour créer une grande peinture murale sur le thème du patrimoine local.

BILANS

Organiser une exposition des œuvres d'art créées et inviter les autres participants ou les parents à voter pour leur œuvre préférée.

Fiche technique

Voici les étapes générales pour dessiner un monument :

Observation : Prenez le temps d'observer le monument. Notez ses formes générales, les détails architecturaux, la façon dont la lumière et l'ombre interagissent avec les surfaces, etc.

Esquisse générale : À l'aide d'un crayon léger (comme un crayon HB), dessinez les formes de base qui composent le monument. Il peut s'agir de rectangles pour les bâtiments, de cercles ou d'ovales pour les dômes, de lignes pour les colonnes, etc. Ne vous souciez pas encore des détails, concentrez-vous sur la capture de la structure générale et des proportions correctes.

Détails : Une fois que vous avez les formes générales, commencez à ajouter plus de détails. Cela peut inclure les fenêtres, les portes, les sculptures, les détails architecturaux, etc. Utilisez toujours un crayon léger pour ces détails, car vous pouvez avoir besoin de les ajuster au fur et à mesure.

Fiche technique

Ombres et lumières : Observez où se trouvent les ombres et les lumières sur le monument. Utilisez des techniques de hachures ou de dégradé pour représenter ces zones de lumière et d'ombre. Cela donnera à votre dessin une sensation de profondeur et de volume.

Dessin final : Une fois que vous êtes satisfait de votre esquisse, repassez le dessin avec un crayon plus foncé (comme un crayon 2B ou 4B) pour finaliser les contours. Vous pouvez également ajouter plus de détails ou de textures à cette étape.

Coloration (optionnel) : Si vous le souhaitez, vous pouvez ajouter de la couleur à votre dessin. Vous pouvez utiliser des crayons de couleur, des aquarelles, des pastels, etc. Faites attention à utiliser des couleurs qui correspondent à la réalité du monument.

Finalisation : Enfin, prenez du recul et observez votre dessin. Faites les ajustements finaux nécessaires et signez votre œuvre.

FICHE D'ACTIVITÉ N°6

Thème :
Le patrimoine local

Activité :
Réalisation d'un Documentaire Collaboratif

Titre de l'activité :
"Notre Héritage : le Patrimoine Local"

Activité adaptée : À partir de 12 ans
Durée de l'activité : 6 à 8 semaines
Nombre de participants : 10 à 15

INTRODUCTION

Objectifs de l'activité :

- **Faire découvrir l'importance du patrimoine local**
- **Familiariser avec le processus de réalisation d'un documentaire**
- **Stimuler la créativité et la collaboration**

Valeurs défendues :
Collaboration, respect du patrimoine, créativité, communication

Apports :

- **Compétences en réalisation de documentaire,**
- **Compréhension de l'histoire locale**
- **Capacité à travailler en équipe**
- **Compétences en recherche et en organisation**

Espaces nécessaires :
Salle pour la planification et l'édition, sites patrimoniaux locaux pour le tournage

Matériel nécessaire :
Caméras, microphones, logiciel d'édition vidéo, matériel de recherche (livres, accès internet)

L'ANIMATEUR

Rôle de l'animateur :
L'animateur doit guider les participants à travers le processus de création de documentaire, de la recherche initiale à la planification, au tournage et à l'édition. Il peut également aider à résoudre les conflits et à encourager la collaboration.

Méthode pédagogique de l'animateur :
Approche collaborative et pratique, alternant entre des sessions d'apprentissage, de planification, de tournage et d'édition

Recherches nécessaires :
Les participants devront effectuer des recherches approfondies sur le patrimoine local

Consignes de sécurité :
Respect des règles de sécurité lors du tournage, notamment lors des déplacements sur les sites de tournage

BUT ET RÈGLES

But de l’activité :
Créer un documentaire qui capture l'importance et la richesse du patrimoine local

Règles de l'activité :
Collaboration et respect mutuel, engagement envers le projet, respect des règles de sécurité

DÉROULEMENT

- **Introduction à l'activité et aux bases de la réalisation de documentaires**
- **Recherche et planification du documentaire, y compris le choix des sites à filmer**
- **Tournage du documentaire, avec chaque participant ayant la chance de jouer différents rôles (caméra, son, direction)**
- **Montage du documentaire, avec une introduction aux techniques d'édition de base**
- **Projection du documentaire fini, avec un débriefing et une discussion sur le processus**

VARIANTES

Le documentaire peut se concentrer sur différents aspects du patrimoine local (histoire, architecture, traditions, etc.)

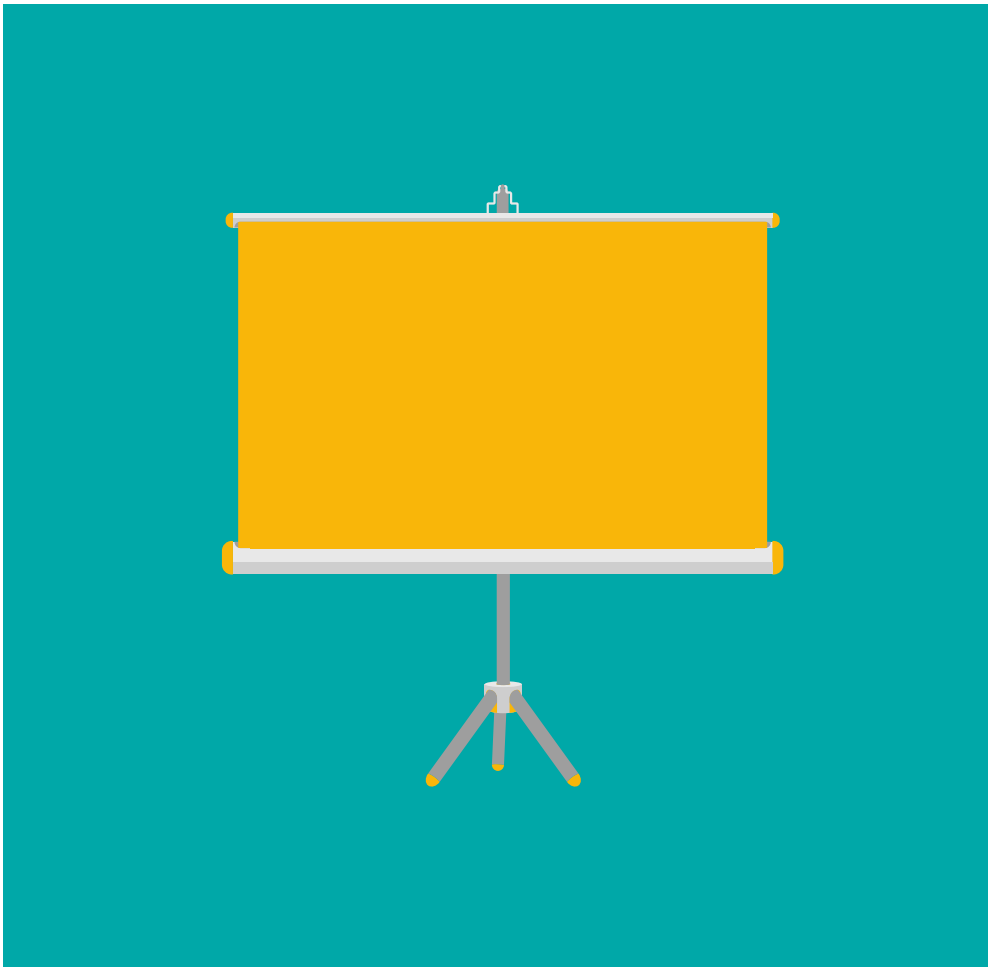

BILANS

Une projection publique du documentaire pour les familles et la communauté, suivie d'une discussion et d'une réflexion sur le processus de réalisation et l'importance du patrimoine présenté.

Fiche technique

Créer un documentaire qui capture l'importance et la richesse du patrimoine local peut être une entreprise passionnante. Voici un guide étape par étape du processus :

Recherche et préparation : La première étape consiste à effectuer une recherche approfondie sur le patrimoine local. Il peut s'agir de visiter des bibliothèques ou des archives locales, de parler à des experts locaux ou à des anciens, et d'explorer les sites patrimoniaux eux-mêmes. La recherche aidera à comprendre l'importance du patrimoine et à identifier les éléments clés à inclure dans le documentaire.

Planification et scénarisation : Une fois la recherche terminée, l'étape suivante consiste à planifier le documentaire. Cela peut impliquer de créer un scénario ou un plan de tirage, qui décrit ce qui sera montré et dit dans chaque partie du documentaire. Il est également important de planifier quelles images ou vidéos seront nécessaires, où et comment les obtenir.

Tournage : Le tournage du documentaire peut alors commencer. Cela peut impliquer de filmer des interviews, des scènes ou des images du patrimoine local, et d'autres éléments visuels qui aideront à raconter l'histoire. Pendant cette étape, il est important de prendre en compte des facteurs tels que l'éclairage, le son et le cadrage pour s'assurer que le tournage est de la plus haute qualité possible.

Fiche technique

Montage et post-production : Après le tournage, l'étape suivante est le montage. Cela implique d'utiliser un logiciel d'édition vidéo pour assembler les images filmées, ajouter de la musique, des effets sonores, des graphiques, des titres et tout autre élément nécessaire pour raconter l'histoire. Cette étape peut nécessiter beaucoup de temps et de patience pour s'assurer que le montage final est cohérent et engageant.

Révision et finition : Une fois le montage terminé, il est utile de revoir le documentaire dans son ensemble pour s'assurer qu'il n'y a pas d'erreurs ou d'omissions. C'est aussi le moment d'ajouter les touches finales, comme les crédits de fin.

Diffusion et partage : Enfin, une fois le documentaire terminé, il est temps de le partager avec d'autres. Cela pourrait signifier le diffuser lors d'un événement local, le partager en ligne, ou l'envoyer à des festivals de films ou des chaînes de télévision.

Le processus de création d'un documentaire peut être un projet d'apprentissage enrichissant, qui non seulement aide à valoriser le patrimoine local, mais aussi à développer des compétences en recherche, en narration, en cinématographie et en édition.

FICHE D'ACTIVITÉ N°7

Thème :
Le patrimoine local

Activité :
Construction d'une Frise Chronologique

Titre de l'activité :
"La Chronologie Vivante : Un voyage dans l'Histoire Locale"

Activité adaptée : À partir de 10 ans
Durée de l'activité : 2 à 3 heures
Nombre de participants : 10 à 30

INTRODUCTION

Objectifs de l'activité :

- **Comprendre l'importance du patrimoine local**
- **Développer une conscience de l'histoire locale**
- **Favoriser le travail d'équipe et la créativité**

Valeurs défendues :
Respect du patrimoine, coopération, apprentissage continu, créativité

Apports :

- **Connaissance de l'histoire locale (savoir),**
- **Compétences en recherche et organisation (savoir-faire),**
- **Esprit d'équipe et respect des opinions des autres (savoir-être)**

Espaces nécessaires :
Un espace intérieur ou extérieur suffisamment grand pour afficher une frise chronologique, de préférence sur un long mur ou une clôture.

Matériel nécessaire :
Papier pour frise chronologique, marqueurs, crayons de couleur, colle, ciseaux, matériel de recherche (livres, ordinateurs portables ou tablettes), ruban adhésif ou punaises pour afficher la frise.

L'ANIMATEUR

Rôle de l'animateur :

- **Prépare les matériaux nécessaires,**
- **Présente l'activité**
- **Aide à la recherche d'informations**
- **Facilite le processus de décision en groupe**
- **Soutient la création de la frise,**
- **Assure la sécurité de tous pendant l'activité**

Méthode pédagogique de l'animateur :
Approche participative - l'animateur guide et soutient les participants à travers le processus, encourageant l'exploration, la découverte et la créativité.

Recherches nécessaires :
Informations sur l'histoire locale et les événements importants à inclure sur la frise chronologique.

Consignes de sécurité :
Respecter les règles de sécurité lors de l'utilisation de ciseaux, ne pas courir ou jouer brusquement près de la frise affichée.

BUT ET RÈGLES

But de l'activité:
Créer une frise chronologique collective représentant l'histoire locale.

Règles de l'activité :
Travaillez ensemble en équipe, respectez les idées et contributions de chacun, soyez attentifs et respectueux pendant l'activité.

DÉROULEMENT

- **Commencer par une session de brainstorming pour identifier les événements historiques importants.**
- **Effectuez des recherches si nécessaire.**
- **Organisez les événements sur la frise chronologique, en dessinant des images ou en écrivant des descriptions pour chacun.**
- **Enfin, affichez la frise chronologique et partagez votre travail avec d'autres.**

VARIANTES

Créer une frise chronologique thématique (par exemple, l'histoire de l'architecture locale, etc.)

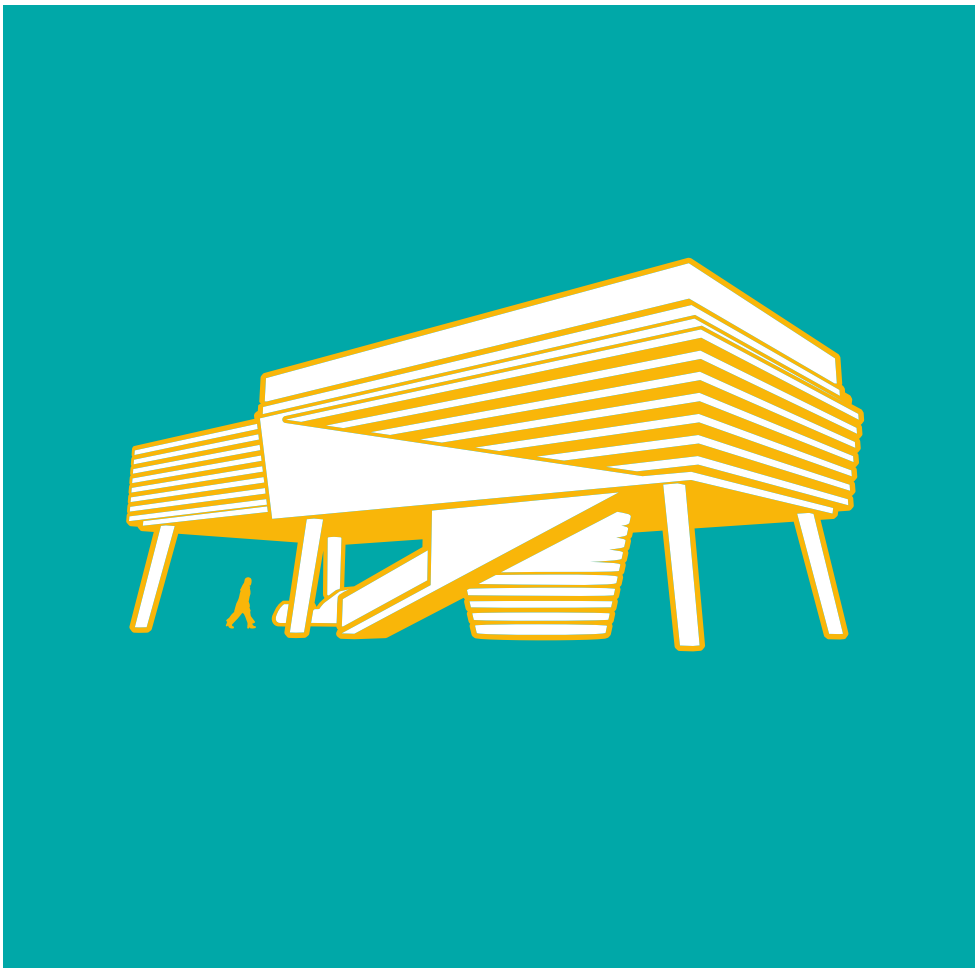

BILANS

Créer un jeu de piste basé sur les événements de la frise chronologique, où les participants doivent trouver des indices ou répondre à des questions basées sur les informations de la frise.

Fiche technique

Voici un guide étape par étape pour la création d'une frise chronologique:

Choisir un sujet: La première étape de la création d'une frise chronologique est de décider du sujet. Pour cet exemple, le sujet sera l'histoire locale.

Recherche: La prochaine étape est de faire des recherches sur le sujet choisi. Il faut chercher des informations sur les événements clés de l'histoire locale et noter les dates associées à ces événements. Les bibliothèques locales, les musées, ou les archives en ligne peuvent être de bonnes sources d'information.

Organiser les informations: Une fois que vous avez recueilli les informations nécessaires, il faut les organiser de manière chronologique. Il faut déterminer quels événements seront inclus et dans quel ordre ils seront placés sur la frise.

Créer la frise: Pour créer la frise, prenez une longue bande de papier et divisez-la en segments égaux représentant des intervalles de temps. Chaque segment peut représenter un an, une décennie, un siècle, etc., en fonction de la période couverte par votre sujet.

Fiche technique

Ajouter les événements: Ensuite, placez chaque événement sur la frise à l'endroit approprié en fonction de sa date. Vous pouvez dessiner des images, écrire des descriptions, ou coller des photos pour représenter chaque événement.

Finaliser et afficher: Une fois que tous les événements ont été ajoutés, vous pouvez ajouter des titres, des légendes ou des commentaires supplémentaires pour expliquer les événements ou les tendances. Enfin, affichez la frise chronologique de manière à ce que tout le monde puisse la voir et en apprendre davantage sur l'histoire locale.

Revoir et discuter: Après avoir terminé la frise, passez en revue les événements et discutez de leur importance ou de leur impact. Cela peut aider à renforcer les connaissances acquises et à stimuler la discussion sur le sujet.

Rappelez-vous, la clé d'une bonne frise chronologique est qu'elle doit être claire, précise et facile à comprendre. Il est important de prendre le temps de faire des recherches approfondies et de bien organiser les informations avant de commencer à dessiner la frise.

FICHE D'ACTIVITÉ N°8

Thème :
Le patrimoine local

Activité :
Atelier de Calligraphie

Titre de l'activité :
"Plume d'Histoire: Initiation à la Calligraphie"

Activité adaptée : À partir de 7 ans
Durée de l'activité : 2 à 3 heures
Nombre de participants : 5 à 15

INTRODUCTION

Objectifs de l'activité :

- **Initier les participants à l'art de la calligraphie.**
- **Sensibiliser à l'importance de l'écriture dans la culture et l'histoire locales.**
- **Développer la patience et la concentration.**

Valeurs défendues :
Patience, précision, créativité, respect du patrimoine.

Apports :

- **Savoir-être : Patience, concentration, précision.**
- **Savoir-faire : Techniques de calligraphie, maniement du matériel de calligraphie.**
- **Savoir : Connaissance des écritures anciennes ou traditionnelles de la région, compréhension de leur utilisation et de leur histoire.**

Espaces nécessaires :
Une salle calme avec des tables et des chaises.

Matériel nécessaire :
Plumes, encre, papier, éventuellement des exemples d'écriture à copier.

L'ANIMATEUR

Rôle de l'animateur :
L'animateur doit expliquer et démontrer les techniques de base de la calligraphie. Il doit fournir des conseils individualisés et des encouragements pour aider les participants à améliorer leur travail.

Méthode pédagogique de l'animateur :
Démonstration, explication, pratique et retour d'information. L'animateur peut commencer par une démonstration, puis guider les participants à travers les étapes de création de leur propre travail.

Recherches nécessaires :
L'animateur doit rechercher les écritures anciennes ou traditionnelles de la région et préparer des exemples appropriés pour la pratique.

Consignes de sécurité :

- **Prévenir les participants de la possibilité de tacher leurs vêtements avec de l'encre.**
- **Veiller à ce que l'encre soit manipulée avec précaution pour éviter les déversements.**

BUT ET RÈGLES

But :
Sensibiliser à l'histoire locale à travers l'art de la calligraphie, tout en développant des compétences en patience, concentration et précision.

Règles :
Respecter les autres participants, suivre les instructions de l'animateur, s'engager dans l'activité avec patience et concentration.

DÉROULEMENT

L'activité commence par une introduction à l'écriture sélectionnée et son contexte historique. L'animateur démontre ensuite les techniques de base de la calligraphie, que les participants pratiquent ensuite sur leur propre papier.

VARIANTES

L'atelier pourrait se concentrer sur différents types d'écriture (par exemple, l'écriture gothique, l'écriture cursive, l'écriture en script), ou pourrait inclure un aspect créatif, comme la création d'une œuvre d'art calligraphiée.

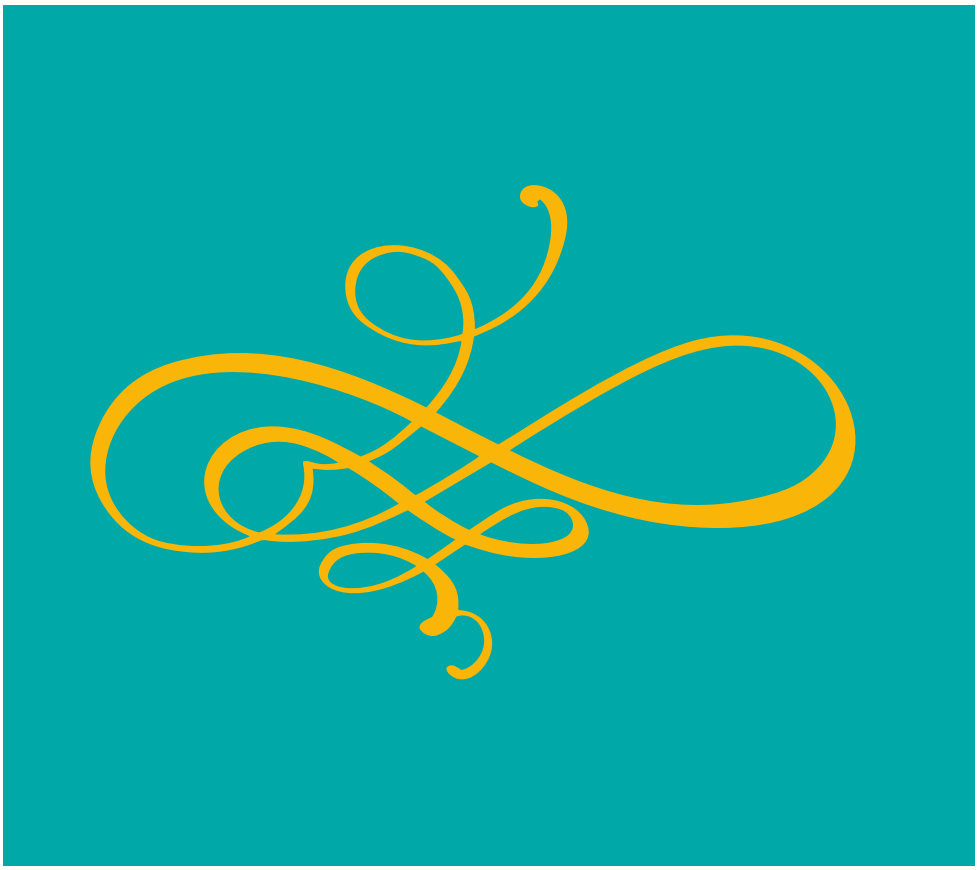

BILANS

Organiser une exposition des travaux de calligraphie réalisés par les participants à la fin de l'atelier. Cela pourrait être une occasion de discuter du processus et d'échanger des compliments et des conseils constructifs.

Fiche technique

La calligraphie est un art riche et complexe qui nécessite une compréhension de diverses techniques de base pour être maîtrisée. Voici certaines de ces techniques :

La tenue du stylo : Cela peut sembler simple, mais la façon dont vous tenez votre stylo calligraphique a un impact significatif sur la qualité de votre écriture. Le stylo doit être tenu à un angle constant par rapport à la ligne de base, généralement à un angle d'environ 45 degrés.

La pression sur le stylo : La pression que vous exercez sur le stylo est également importante. En calligraphie, l'épaisseur des traits varie en fonction de la pression que vous appliquez. Un trait vertical nécessite généralement plus de pression qu'un trait horizontal.

Les traits de base : Il y a quelques traits de base que vous devrez apprendre pour la plupart des styles de calligraphie, comme le trait ascendant (vers le haut), le trait descendant (vers le bas), le trait courbe, etc. Chaque lettre est généralement une combinaison de ces traits.

La composition des lettres : Apprenez à composer chaque lettre une à une. Certaines lettres, comme "b" et "d", partagent des formes similaires et peuvent donc être apprises ensemble. Commencez par les lettres minuscules avant de passer aux majuscules.

Fiche technique

L'espacement : L'espacement entre les lettres et les mots est une autre technique importante à maîtriser. En général, l'espace entre les lettres d'un même mot devrait être suffisant pour y insérer une autre lettre, tandis que l'espace entre les mots devrait être suffisant pour y insérer deux autres lettres.

La régularité : En calligraphie, la régularité est la clé. Les lettres qui partagent des formes et des traits similaires devraient être aussi uniformes que possible. Cela peut nécessiter beaucoup de pratique pour obtenir une écriture uniforme et fluide.

La pratique : Comme pour toute compétence, la pratique est essentielle pour devenir compétent en calligraphie. Pratiquez régulièrement, et vous verrez vos compétences s'améliorer progressivement.

N'oubliez pas que différents styles de calligraphie peuvent nécessiter des techniques différentes, donc ce qui est mentionné ci-dessus s'applique à la calligraphie en général.

FICHE D'ACTIVITÉ N°9

Thème :
Le patrimoine local

Activité :
Jeux de Société

Titre de l'activité :
"Créons notre Jeu du Patrimoine Local!"

Activité adaptée : À partir de 10 ans
Durée de l'activité : 4 à 6 heures
Nombre de participants : 5 à 10

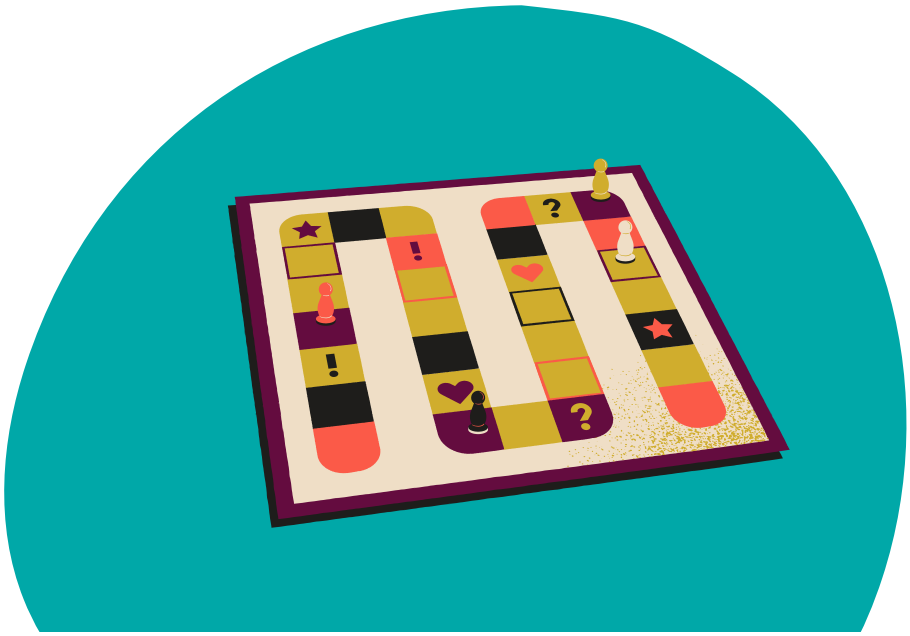

INTRODUCTION

Objectifs de l'activité :

- **Promouvoir et valoriser le patrimoine local**
- **Encourager la créativité et la collaboration**
- **Améliorer la compréhension historique et culturelle**

Valeurs défendues :
Créativité, Collaboration, Connaissance, Patrimoine

Apports :
Créativité, travail d'équipe, compréhension de l'histoire locale, connaissances sur le patrimoine local, développement des compétences en communication

Espaces nécessaires :
Une salle avec des tables et des chaises

Matériel nécessaire :

- **Cartons**
- **Crayons de couleur**
- **Marqueurs**
- **Règles**
- **Ciseaux**
- **Colle**
- **Documentation sur le patrimoine local**
- **Ordinateur avec accès à Internet pour la recherche**

L'ANIMATEUR

Rôle de l'animateur :

- **L'animateur guidera les participants tout au long du processus de création du jeu, de la recherche à la réalisation.**
- **Il veillera à ce que chaque participant soit impliqué et contribue à l'activité.**
- **Il assurera également le respect des consignes de sécurité.**

Méthode pédagogique de l'animateur :
Active et participative, l'animateur encourage les participants à explorer leur créativité et leur connaissance du patrimoine local.

Recherches nécessaires :
Recherches sur le patrimoine local et l'histoire de la région, ainsi que sur la conception de jeux de société.

Consignes de sécurité :
Utiliser les ciseaux avec précaution, ne pas courir dans la salle, respecter les autres participants et leurs créations

BUT ET RÈGLES

But :
Créer un jeu de société intéressant et éducatif basé sur le patrimoine local

Règles :
Chaque participant doit contribuer à la création du jeu. Le respect et la politesse sont obligatoires. Chaque idée est la bienvenue.

DÉROULEMENT

1. **L'animateur explique le but de l'activité et les étapes à suivre pour la création du jeu.**
2. **Les participants sont encouragés à faire des recherches sur le patrimoine local pour trouver des éléments à intégrer dans le jeu.**
3. **Les participants travaillent ensemble pour définir les règles du jeu, en s'inspirant de jeux de société existants.**
4. **Les participants créent les pièces du jeu, le plateau, les cartes, etc. en utilisant le matériel fourni.**
5. **Une fois le jeu créé, les participants jouent au jeu pour le tester et l'améliorer si nécessaire.**

VARIANTES

Si le temps est limité, l'activité peut être simplifiée en adaptant un jeu de société existant (comme le Monopoly ou Trivial Pursuit) au thème du patrimoine local.

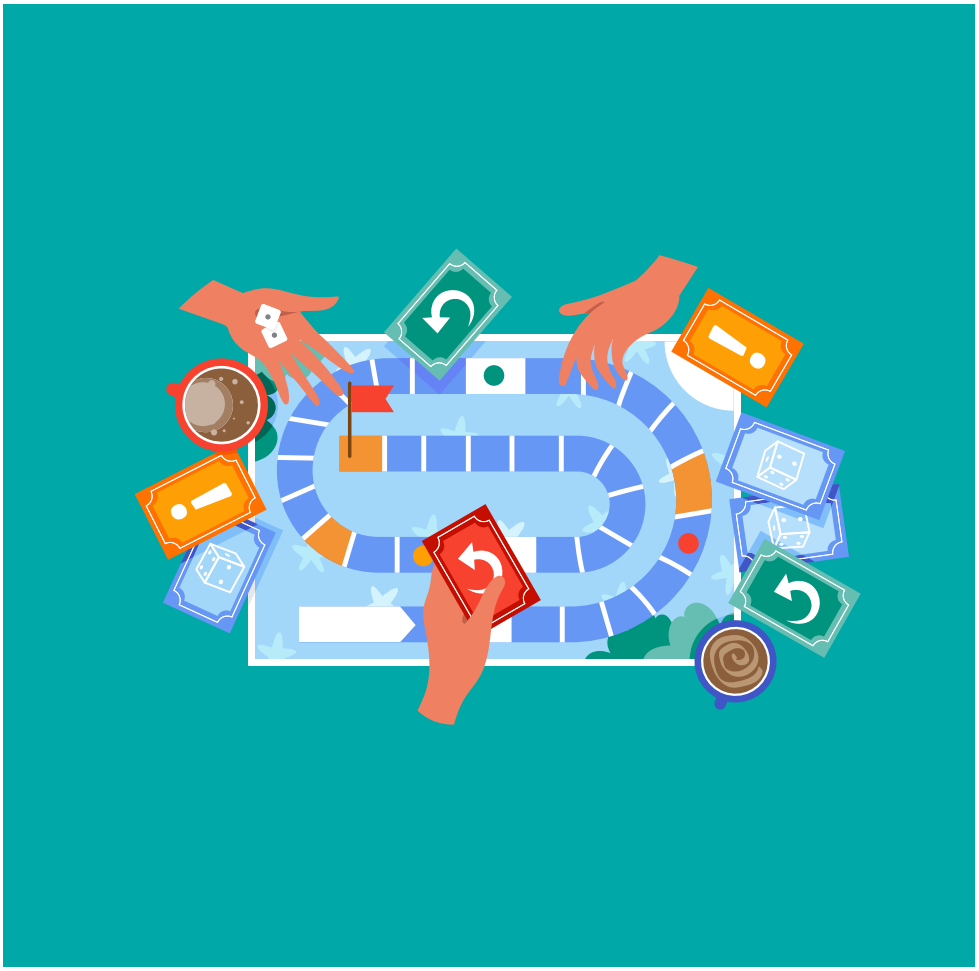

BILANS

Les participants pourraient jouer au jeu qu'ils ont créé avec d'autres groupes ou classes, en partageant leurs connaissances et leur créativité. Le groupe qui gagne le plus de parties est le gagnant.

Fiche technique

Exemples de jeux de société

Jeu de l'oie sur le patrimoine local : Le classique jeu de l'oie peut être réinventé pour se concentrer sur le patrimoine local. Les cases peuvent représenter des sites ou des éléments de patrimoine locaux, et des cartes de questions ou de défis peuvent être créées sur le thème du patrimoine local.

Monopoly du patrimoine local : Le célèbre jeu de Monopoly peut être adapté au patrimoine local. Les rues peuvent être remplacées par des sites du patrimoine local, et les maisons et hôtels peuvent être remplacés par des monuments ou des attractions locales. Les cartes "Chance" et "Caisse de Communauté" peuvent être remplacées par des cartes "Histoire locale" et "Culture locale".

Trivial Pursuit du patrimoine local : Le Trivial Pursuit est un jeu de questions-réponses. Il peut être adapté pour se concentrer sur le patrimoine local, avec des catégories telles que l'histoire locale, les personnalités locales, l'architecture locale, etc.

Jeu de cartes à collectionner du patrimoine local : Ce jeu peut impliquer la collection de cartes représentant des éléments du patrimoine local, avec des informations éducatives sur chaque carte. Les joueurs peuvent échanger des cartes pour compléter leur collection.

FICHE D'ACTIVITÉ N°10

Thème :
Le patrimoine local

Activité :
Atelier de Danses Traditionnelles

Titre de l'activité :
"Dansons Notre Histoire"

Activité adaptée : À partir de 3 ans
Durée de l'activité : 2 à 3 heures
Nombre de participants : 10 à 30

INTRODUCTION

Objectifs de l'activité :

- **Sensibiliser les participants à l'histoire et à la culture locales à travers la danse.**
- **Fournir une introduction pratique à la danse traditionnelle.**
- **Encourager l'interaction sociale et le travail d'équipe.**

Valeurs défendues :
Respect du patrimoine, créativité, communication, coopération.

Apports :

- **Savoir-être : Apprécier et respecter la culture locale, interaction sociale, travail d'équipe.**
- **Savoir-faire : Techniques de danse, coordination, rythme.**
- **Savoir : Connaissance des danses traditionnelles locales, compréhension de leur origine et de leur histoire.**

Espaces nécessaires :
Une salle ou un espace ouvert suffisamment grand pour permettre à tous les participants de se déplacer librement.

Matériel nécessaire :
Système de son pour la musique, éventuellement des costumes ou des accessoires de danse.

L'ANIMATEUR

Rôle de l'animateur :
L'animateur doit connaître les danses qui seront enseignées et être capable de les décomposer en étapes faciles à suivre. Il/elle doit également fournir un contexte historique et culturel pour chaque danse.

Méthode pédagogique de l'animateur :
Démonstration, explication et pratique. L'animateur peut commencer par une démonstration de la danse, puis la décomposer en étapes pour les participants. L'animateur peut aussi expliquer l'histoire et la signification de chaque danse.

Recherches nécessaires :
L'animateur doit rechercher les danses traditionnelles de la région, leur histoire et leur signification. Il peut être utile de préparer des enregistrements musicaux ou des démonstrations vidéo.

Consignes de sécurité :
Assurer un espace de danse sûr, sans obstacles. Les participants doivent porter des chaussures appropriées et des vêtements confortables. Encourager l'échauffement avant de commencer à danser.

BUT ET RÈGLES

But :
Apprendre et apprécier les danses traditionnelles locales, tout en découvrant leur histoire et leur signification culturelle.

Règles :
Respecter les autres participants, suivre les instructions de l'animateur, s'engager dans l'activité avec un esprit ouvert et positif.

DÉROULEMENT

- **L'activité commence par une introduction à la danse et son contexte historique.**
- **L'animateur démontre ensuite la danse, puis la décompose en étapes que les participants pratiquent ensuite, d'abord individuellement puis en groupes.**

VARIANTES

L'atelier pourrait se concentrer sur différents types de danse (par exemple, des danses de fête, des danses de cour, des danses folkloriques), ou pourrait inclure d'autres éléments de la culture traditionnelle, comme la musique ou le costume.

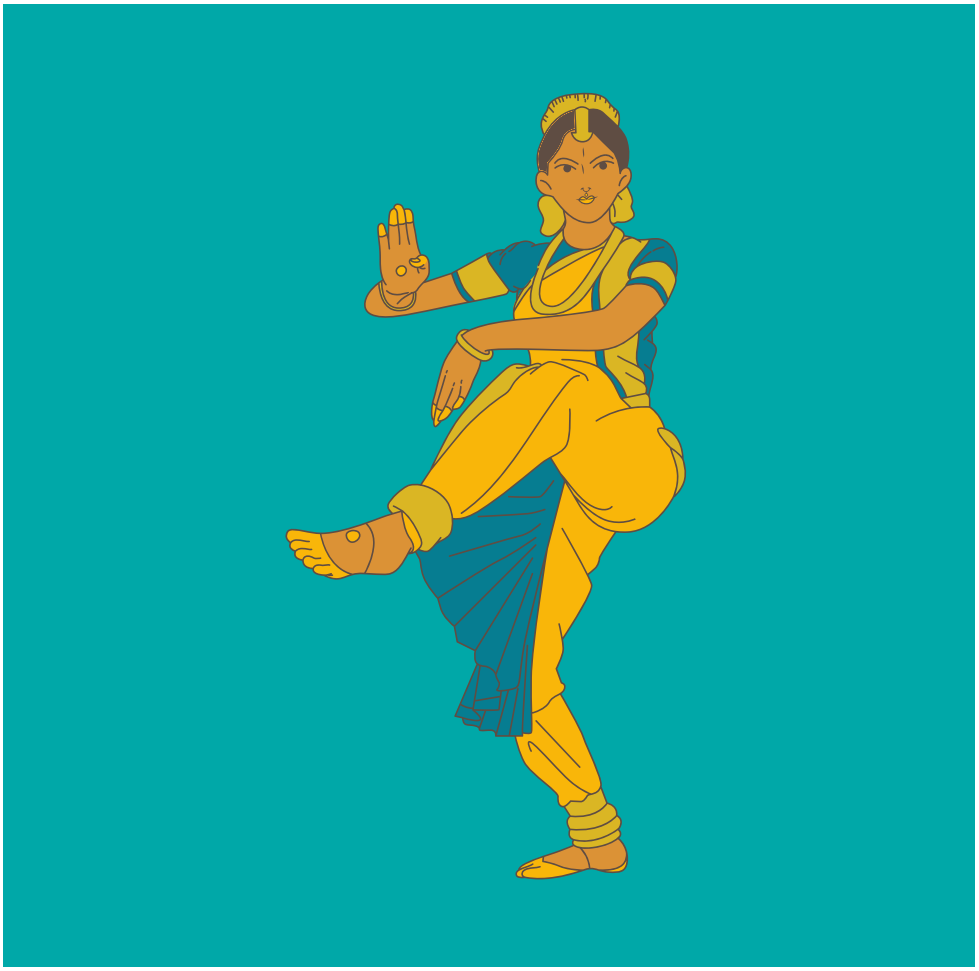

BILANS

Organiser une petite performance à la fin de l'atelier où les participants peuvent montrer ce qu'ils ont appris. Cela pourrait être filmé et partagé avec les autres participants ou avec la communauté plus large.

Fiche technique

Apprendre une danse traditionnelle implique plusieurs étapes :

Recherche : Avant de commencer à danser, il est important de se renseigner sur la danse que vous souhaitez apprendre. Connaître l'histoire, l'importance culturelle et les mouvements de base de la danse peut aider à comprendre le contexte et la signification de la danse.

Observer : Regardez des vidéos, des spectacles ou des démonstrations de la danse traditionnelle que vous souhaitez apprendre. Cela vous permettra de comprendre l'aspect visuel de la danse et de vous familiariser avec ses mouvements et son rythme.

Prise de contact avec un instructeur : Il est généralement préférable d'apprendre une danse traditionnelle avec un instructeur expérimenté. Ils peuvent vous enseigner les mouvements corrects et la technique, ainsi que vous donner un aperçu de l'histoire et de la signification de la danse.

Apprendre les pas de base : Commencez par les mouvements de base et les étapes de la danse. Ne vous inquiétez pas si vous ne les maîtrisez pas immédiatement. C'est normal de prendre du temps pour apprendre quelque chose de nouveau.

Fiche technique

Pratique régulière : La danse est une compétence qui se développe avec la pratique régulière. Continuez à répéter les mouvements jusqu'à ce que vous vous sentiez à l'aise avec eux.

Apprendre la chorégraphie : Une fois que vous avez maîtrisé les mouvements de base, vous pouvez commencer à apprendre une chorégraphie plus complexe qui incorpore ces mouvements.

Interprétation et expression : Les danses traditionnelles sont souvent une forme d'expression. Apprenez à exprimer les émotions appropriées pendant la danse. Cela peut inclure l'apprentissage de l'expression faciale, de l'utilisation de l'espace, et de l'interprétation de la musique.

Performances : Une fois que vous vous sentez confiant dans vos capacités de danse, envisagez de faire une représentation. Cela peut être aussi simple que de danser pour des amis ou de la famille, ou aussi élaboré que de participer à un spectacle de danse traditionnelle.

Apprentissage continu : Même après avoir appris une danse, il est important de continuer à la pratiquer et à apprendre. Il y a toujours de nouvelles techniques à découvrir et des compétences à améliorer.

FICHE D'ACTIVITÉ N°11

Thème :
Le patrimoine local

Activité :
Atelier d'Armoiries

Titre de l'activité :
"Création d'Armoiries - L'Héraldique en Fête"

Activité adaptée : À partir de 10 ans
Durée de l'activité : 2 à 3 heures
Nombre de participants : 10 à 20

INTRODUCTION

Objectifs de l'activité :

- **Comprendre le concept d'héraldique et les symboles traditionnels**
- **Créer son propre blason en utilisant des techniques d'art plastique**

Valeurs défendues :
Respect du patrimoine, créativité, travail en équipe

Apports :
Compréhension de l'héraldique, compétences en art plastique, travail collaboratif, patience, précision.

Espaces nécessaires :
Une salle d'activité

Matériel nécessaire :

- **Feuilles blanches**
- **Crayons**
- **Feutres**
- **Peinture**
- **Pinceaux**
- **Références de blasons**

L'ANIMATEUR

Rôle de l'animateur :

- **L'animateur doit expliquer le concept d'héraldique, montrer des exemples d'armoiries, et guider les participants dans la création de leurs propres armoiries.**
- **Il doit aussi faciliter la discussion sur le choix des symboles et des couleurs, et aider à résoudre les problèmes techniques.**

Méthode pédagogique de l'animateur :
Approche participative, permettant à chaque participant de contribuer et de s'exprimer, tout en guidant et en soutenant le processus créatif.

Recherches nécessaires :
Recherche sur l'héraldique locale, et sur les symboles et les couleurs utilisés traditionnellement dans les armoiries.

Consignes de sécurité :
Utiliser les matériaux de manière sécuritaire, nettoyer l'espace de travail après utilisation.

BUT ET RÈGLES

But :
Comprendre l'importance et la signification des armoiries, et créer ses propres armoiries.

Règles :
Respecter le travail des autres, partager les matériaux, travailler de manière ordonnée.

DÉROULEMENT

1. **Introduction à l'héraldique et aux armoiries**
2. **Discussion sur les symboles et les couleurs utilisés dans les armoiries**
3. **Création d'un brouillon d'armoiries**
4. **Critique constructive des brouillons et suggestions d'amélioration**
5. **Création des armoiries finales**
6. **Présentation et discussion des armoiries finales**

VARIANTES

Créer des armoiries pour une équipe, utiliser des matériaux différents (tissu, bois, métal), créer des armoiries numériques.

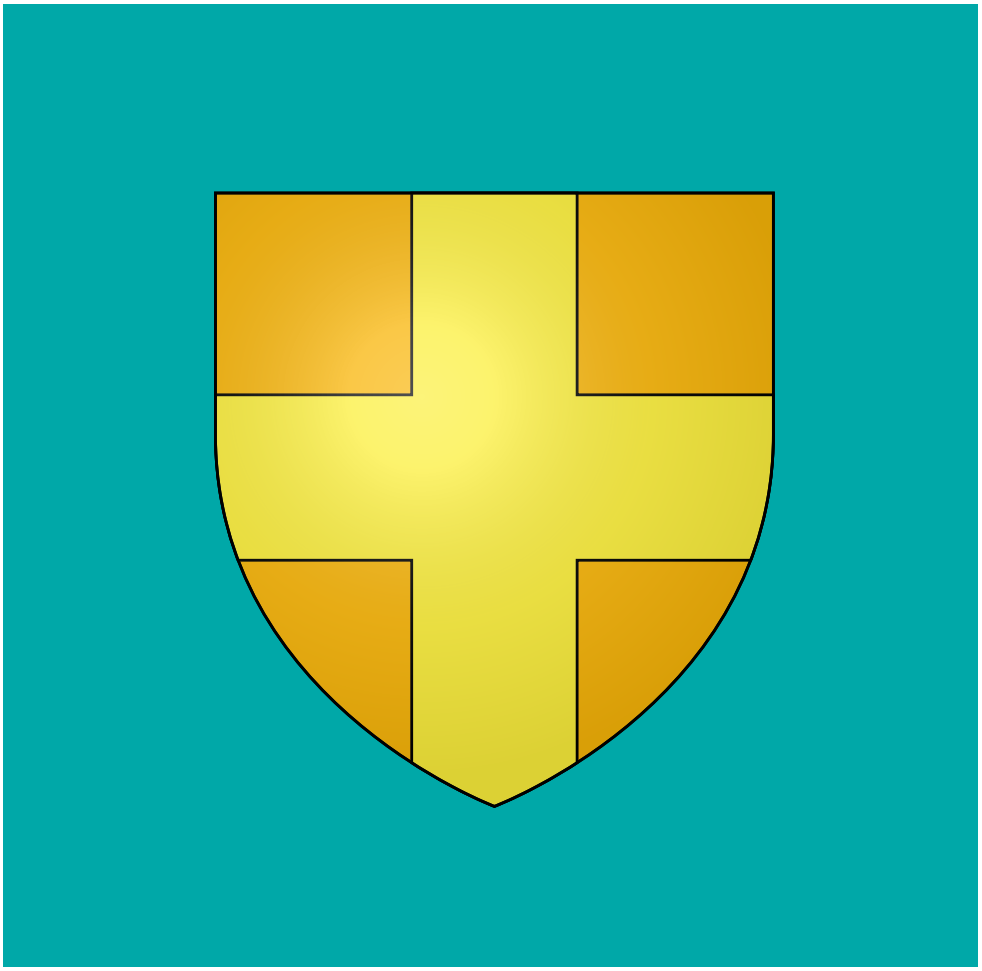

BILANS

Chaque participant pourrait expliquer son blason aux autres, et les autres pourraient essayer de deviner les éléments et leur signification. Ensuite, l'explication réelle serait donnée, permettant une discussion sur l'interprétation des symboles.

Fiche technique

Les armoiries sont une forme ancienne de symbole héraldique qui a été utilisée pendant des siècles pour représenter des individus, des familles, des villes, des régions et des pays. Elles servent à plusieurs fins :

Identification : Le but premier des armoiries est l'identification. Dans le contexte médiéval, elles étaient utilisées sur les champs de bataille pour identifier les chevaliers sous leur armure. Aujourd'hui, elles sont souvent utilisées par des villes, des régions ou des pays pour symboliser leur identité unique.

Représentation de l'histoire et du patrimoine : Les armoiries peuvent souvent représenter l'histoire et le patrimoine d'un lieu ou d'une famille. Les symboles et les couleurs utilisés peuvent faire référence à des événements historiques, à des traits géographiques ou à d'autres éléments significatifs.

Fiche technique

Symbole de prestige et d'honneur : Dans certaines cultures, avoir des armoiries est considéré comme un signe de prestige et d'honneur. Elles peuvent représenter le rang d'une personne, sa profession ou ses réalisations.

Unité et appartenance : Les armoiries peuvent également symboliser l'unité et l'appartenance à une communauté, une famille ou un pays. Elles peuvent être utilisées dans les cérémonies, les événements sportifs et d'autres occasions pour représenter et renforcer l'appartenance à un groupe.

Marketing et branding : Dans le monde moderne, les armoiries sont également utilisées à des fins de marketing et de branding. De nombreuses institutions, comme les universités ou les clubs sportifs, utilisent des armoiries pour se distinguer et promouvoir leur image de marque.

Il est à noter que la création d'armoiries est régie par des règles spécifiques, connues sous le nom de lois héraldiques, qui varient d'un pays à l'autre. Il est donc important de respecter ces règles lors de la création de nouvelles armoiries.

FICHE D'ACTIVITÉ N°12

Thème :
Le patrimoine local

Activité :
Ateliers sur l'histoire locale

Titre de l'activité :
"Exploration de l'Histoire Locale"

Activité adaptée : À partir de 11 ans
Durée de l'activité : 2 à 3 heures
Nombre de participants : 10 à 30

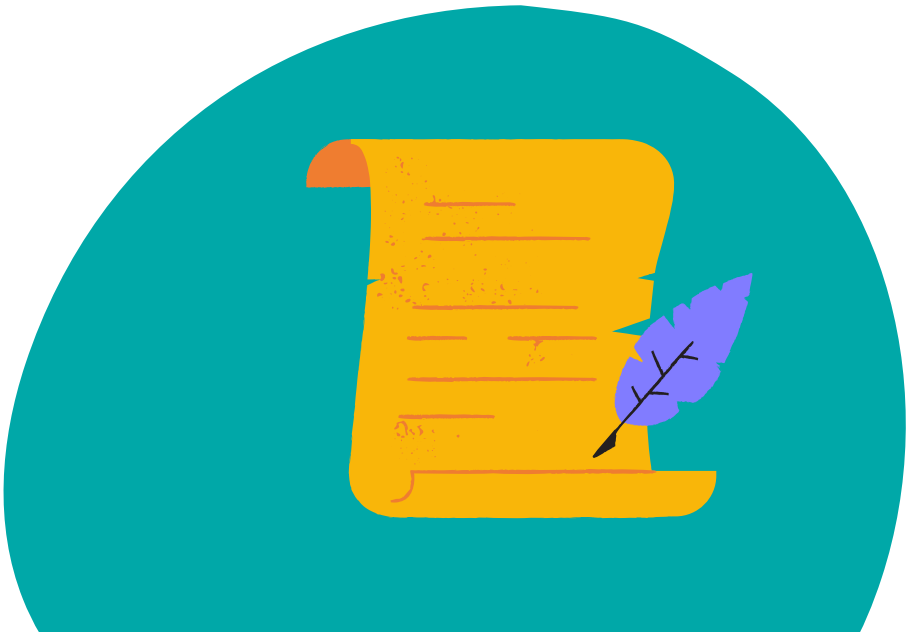

INTRODUCTION

Objectifs de l'activité :

- **Sensibiliser les participants à l'histoire locale**
- **Encourager l'intérêt pour le patrimoine culturel**
- **Favoriser l'interaction sociale et le partage de connaissances**

Valeurs défendues :
Respect de l'histoire, Curiosité, Partage

Apports :

- **Savoir : Connaissances sur l'histoire locale**
- **Savoir-être : Écoute active, partage des connaissances**
- **Savoir-faire : Recherche et analyse d'informations, présentation orale**

Espaces nécessaires :
Salle de conférence ou salle adaptée

Matériel nécessaire :

- **Matériel de projection (ordinateur et projecteur)**
- **Supports de présentation (diapositives, vidéos, etc.)**
- **Supports de notes pour les participants**

L'ANIMATEUR

Rôle de l'animateur :

- **Préparer et présenter le contenu sur l'histoire locale**
- **Faciliter la discussion et les questions**
- **Encourager la participation active**
- **Assurer que toutes les informations soient claires et accessibles à tous les participants**

Méthode pédagogique de l'animateur : Pédagogie active avec interaction et discussion

Recherches nécessaires :

- **Recherche détaillée sur l'histoire locale**
- **Préparation de matériaux visuels attrayants et informatifs**

Consignes de sécurité :

- **Assurer que l'espace est sécuritaire pour les participants, les issues de secours sont clairement indiquées.**

BUT ET RÈGLES

But de l'activité :

- **Sensibiliser les participants à l'importance de leur histoire locale, et leur donner une appréciation plus profonde de leur patrimoine.**

Règles de l'activité :

- **Respect de la parole de l'autre, écoute active, respect des idées et opinions exprimées.**

DÉROULEMENT

- **Introduction à l'atelier et présentation de l'objectif (10 min)**
- **Présentation de l'histoire locale (1 heure)**
- **Pause (15 min)**
- **Discussion en groupe sur des sujets précis de l'histoire locale (45 min)**
- **Présentations de groupe et discussion générale (30 min)**
- **Clôture de l'atelier (20 min)**

VARIANTES

- Les participants pourraient préparer des présentations sur des aspects spécifiques de l'histoire locale.
- Un jeu de rôle sur un événement historique spécifique pour mieux comprendre les perspectives de l'époque.

BILANS

- Organiser un concours de dessin ou d'écriture où les participants doivent représenter ou résumer ce qu'ils ont appris de manière créative.
- Créer un tableau de mots-clés de l'atelier où chaque participant ajoute un mot ou une phrase qui résume ce qu'ils ont appris ou ce qui les a le plus marqué.

Fiche technique

Les supports visuels sont essentiels car ils aident à retenir l'attention des participants, à faciliter la compréhension de concepts complexes et à améliorer la rétention de l'information. Voici quelques exemples :

Images et photographies : Elles peuvent être très utiles pour illustrer un point ou montrer un exemple. Par exemple, si vous parlez de l'histoire d'un bâtiment local, vous pouvez montrer des photos du bâtiment à différentes époques.

Vidéos : Les vidéos peuvent être un excellent moyen d'illustrer des points ou de présenter des informations de manière plus dynamique. Elles peuvent inclure des interviews, des documentaires, des extraits de films, etc.

Cartes : Si vous parlez d'un lieu spécifique, les cartes peuvent aider à visualiser l'endroit et à comprendre son contexte géographique.

Maquettes ou modèles 3D : Dans certaines situations, des maquettes ou des modèles 3D peuvent être utiles pour illustrer des points, surtout si vous parlez d'architecture ou d'objets.

Objets réels : Si possible, l'utilisation d'objets réels peut être très efficace pour engager le public et rendre le sujet plus tangible.

LES FICHES D'ACTIVITÉS

FA1 : "Peindre le Passé : Création d'une Fresque Historique"
FA2 : "Capturez le Patrimoine : Concours de Photographie"
FA3 : "Chasse au Trésor du Patrimoine"
FA4 : "Sur les planches du passé : des histoires locales en action"
FA5 : "Palette Patrimoniale"
FA6 : "Notre Héritage : le Patrimoine Local"
FA7 : "La Chronologie Vivante : Un voyage dans l'Histoire Locale"
FA8 : "Plume d'Histoire: Initiation à la Calligraphie"
FA9 : "Créons notre Jeu du Patrimoine Local!"
FA10 : "Dansons Notre Histoire"
FA11 : "Création d'Armoiries - L'Héraldique en Fête"
FA12 : "Exploration de l'Histoire Locale"

NOUS ESPÉRONS QUE CE LIVRE "ANIMER 12 ACTIVITÉS SUR LE THÈME DU PATRIMOINE LOCAL" VOUS A FOURNI UNE FOULE D'IDÉES CRÉATIVES ET STIMULANTES POUR ENRICHIR VOS SESSIONS D'ANIMATION.

AU FIL DE CES 12 ACTIVITÉS, NOUS AVONS VOYAGÉ À TRAVERS LES RICHESSES DU PATRIMOINE LOCAL, DÉCOUVRANT SA DIVERSITÉ ET SON IMPORTANCE.

PLUS QU'UNE SIMPLE RÉMINISCENCE DU PASSÉ, LE PATRIMOINE EST UN PONT ENTRE LES GÉNÉRATIONS, CULTIVANT UN SENTIMENT D'APPARTENANCE ET D'ENRACINEMENT.

POUR LES ANIMATEURS, CES ACTIVITÉS NE SONT PAS DE SIMPLES TÂCHES ; ELLES SONT UNE MISSION POUR RAVIVER L'INTÉRÊT, LA CURIOSITÉ ET LE RESPECT POUR NOTRE HÉRITAGE CULTUREL. QUE CHAQUE PERSONNE TOUCHÉE PAR CES ACTIVITÉS DEVIENNE UN AMBASSADEUR DU PATRIMOINE,

GARANTISSANT AINSI SA PRÉSERVATION ET SA TRANSMISSION AUX GÉNÉRATIONS FUTURES. EMBRASSONS NOTRE HISTOIRE, CÉLÉBRONS NOTRE CULTURE ET CHÉRISSONS NOTRE PATRIMOINE.

L'ÉQUIPE JOBANIM